



BCS 长沙银行
BANK OF CHANGSHA

贰零零玖
ANNUAL REPORT **年报**

BCS 长沙银行
BANK OF CHANGSHA
为您所需 喜赢共享

总行地址：长沙市芙蓉中路1段433号
24小时客户服务热线：0731-96511或40067-96511
网上银行：www.bankofchangsha.com



长沙银行股份有限公司（下称“本公司”）董事会及其董事保证本报告所载资料不存在任何虚假记载、误导性陈述或者重大遗漏，并对其内容的真实性、准确性和完整性承担个别及连带责任。

本公司董事会于2010年6月审议通过了《长沙银行2009年年度报告》正文。

本公司2009年度财务报告已经中审国际会计师事务所审计并出具了无保留意见的审计报告。

长沙银行股份有限公司董事会

董事签名：

张智勇

朱玉国

邱兵东

周拥泽

肖亚凡

应国华

全臻

洪星

曾宪云

陈晓红

胡燕军

吴涛

何建明

陈细和

长沙银行股份有限公司法定代表人张智勇、行长朱玉国、财务工作分管副行长伍杰平、计划财务部总经理贺雪辉保证年度报告中财务报告的真实、完整。



董事长致辞

Address by the Chairman

2009年，在席卷全球的金融动荡中，世界经济在严冬负重前行，中国经济也遭遇新世纪以来最为困难的时期，特别是我国商业银行在国际金融危机和实体经济下行的双重挑战下，经营风险加大、息差大幅收窄，生存和发展能力受到严峻考验。面对金融危机的冲击和复杂多变的外部环境，长沙银行攻坚克难，砥砺奋进，围绕“区域性精品上市银行”的既定目标，在加快战略发展的同时，继续推进战略转型，优化客户结构和资产负债结构，集中力量发展中小企业银行和零售银行。经过全行的不懈努力，长沙银行经营战略调整和业务结构优化的效果开始逐步显现，区域化发展初战告捷、上市辅导顺利推进、业务发展全面提速，综合素质稳步提升，呈现了稳健持续发展之势。

2009年，我们克服外部经济环境的不利因素，调整结构，加快发展，向股东、客户和社会交出了一份满意的答卷。截止2009年末，全行资产总额达到645亿元，各项存款余额556亿元，比年初增长28.11%；各项贷款余额276亿元，比年初增长19.48%；全年实现报表利润7.80亿元，比上年同期增长5.69%；不良贷款率控制在1.71%，比年初下降1.37个百分点；拨备覆盖率达到167.39%；资本充足率达到11.14%；资产收益率超过1%。综合实力在全国140多家城商行中排名前列，业务规模在长沙市同业中位居前三，并荣膺“湖南省100强、纳税50强、服务业20强企业”和中国“最具成长力中小银行”。

2009年，我们抢抓国家鼓励和支持城商行加快发展的良好机遇，举全行之力推进战略发展，迈出了实质性的步伐。3月份，长沙银行在金融危机的凛冽“倒春寒”中开启上市辅导，通过全面“体检”、全面“治疗”、全面“健身”、全面“养颜”、全面“提气”，实现了监管指标的全面达标和上市条件的基本满足；6月份，长沙银行首家异地分支机构落子株洲，区域化发展得以破题，“立足长沙、辐射湖南、走向全国”的格局正式启幕，预示着长沙银行将在更广阔的经营视野中开创更为广阔的发展格局。

2009年，我们稳步推进内部改革，加强内部管理，为长沙银行的稳健持续发展提供了重要保障。行董事会及各专门委员会不断健全决策科学、监督有效的运行机制，圆满完成对重要议案的研究和审议，确保了全行发展

和管理的强劲跃升。全年共召开董事会会议7次，在推进战略发展、提升公司治理、完善内部控制等一系列关系长行可持续发展的重大事项中发挥了重要的决策作用。面对危机的考验，突出打造科学的风险文化，按照审、贷分离的原则推进风险管理机构改革，全面加强信用风险、市场风险、流动性风险及操作风险的管理，不断强化和完善内控体系建设，进一步促进全行的稳健经营和协调发展。与此同时，“人才强行”、“科技兴行”战略纵深推进，企业文化的活力和张力逐步显现，广大干部员工的责任感、归属感、和谐度进一步彰显。

在加快自身发展的同时，长沙银行也积极履行企业公民的社会责任，不断提升服务地方、回报社会的能力。2009年，我们紧紧围绕国家“保增长、调结构、促改革、惠民生”的大局，顺应区域经济建设和产业结构调整的需要，适度加大信贷投放规模，有力地支持了长沙乃至湖南经济的又好又快发展。通过持续开展“走进园区，融入市场”、“冬日暖阳”等帮扶行动，长沙银行与中小企业相搀相扶、互帮互助，支持了在本行开户98%以上的中小企业度过危机。创新推出的转账支付信用卡、社区卡、联保贷款、“壹站通”等金融产品和服务，极大地方便了市民的消费、投资和创业。长沙银行的社会知名度和品牌形象得到了大幅提升。

成之不易，持之更难。2010年，危机的阴霾已逐渐消散，回暖的春风正徐徐吹来，但乍暖还寒，中国经济的复苏之路仍有很多不确定性，我们也将继续面临诸多挑战。一方面，国内消费基础尚不巩固，有效投资步伐有待加快，经济内生增长动能依然不足，同时通货膨胀预期也日益明显，需要切实平衡好经济发展、结构调整和通货膨胀三者之间的关系。另一方面，金融监管不断加强、客户需求升级变化、同业竞争日趋激烈，来自监管机构、股东、客户、同业以及员工等各方面的约束日趋刚性。面对新的形势，我们将积极应对，趋利避害，固本强基，创新求变，加快转变发展方式，坚持走差异化、特色化发展道路，努力将长沙银行打造成为内控严密、服务领先、特色鲜明、核心竞争优势明显的区域性精品上市银行。



公司简介

Brief Introduction to Bank of Changsha

长沙银行成立于1997年5月，总行位于湖南省省会、全国首批历史文化名城和优秀旅游城市——美丽的“星城”长沙，下辖包括株洲支行在内的31家分支机构60个营业网点，控股祁阳村镇银行。立行以来，长沙银行累计支持政府重点建设项目100多个，中小企业8000余家，个人投资创业10多万户，服务长沙及周边地区市民客户300多万人。长沙银行不是长沙规模最大的银行，却是对市政建设支持力度最大的商业银行，对中小企业和市民客户服务最贴心的银行，同时也是全省唯一一家入选纳税50强的金融机构，总部经济的效应日益凸显；作为中联、三一、山河智能工程机械按揭的先行者，长沙银行更是有力的支持了长沙“机械之都”的横空出世。

2007年以来，长沙银行已全面达到银监会确定的“优秀银行”要求，各项结构性指标基本达到上市银行水平，在中国银监会的权威排名中始终处在全国城商行中的第一方阵。银监会对长沙银行的综合评级为二级，是目前中国银行业中的最高等级。综合实力在全国140多家城商行中排名前列，经营规模在长沙市同业中位居前三。先后被评为湖南省100强企业，纳税50强企业和服务业20强企业，并被评为中国“最具成长力中小银行”。全行高管团队和核心人才的主动流失率保持在行业最低水平，广大干部职工的归属感、荣誉感、和谐度和“千心文化”在行业内素有口碑。

面向未来，长沙银行将牢牢把握发展机遇，以上市银行为标杆，以业务发展和区域化发展为双驱，以稳健经营和精细化管理为保障，以“人才强行”和“科技兴行”为支撑，致力于打造区域内中小企业的品牌银行、湖南零售业务的特色银行和长沙政务业务的主导银行，在未来两到三年内，设立6家以上的省内分行，3家以上的省外分行，发起成立7-8家村镇银行，立足长沙，辐射湖南、走向全国，加速实现区域性精品上市银行的整体目标。

公司全称：长沙银行股份有限公司
公司简称：长沙银行
联系地址：湖南省长沙市芙蓉中路1段433号
邮政编码：410005
网 址：<http://www.bankofchangsha.com>
电子邮箱：bcs@cscb.cn

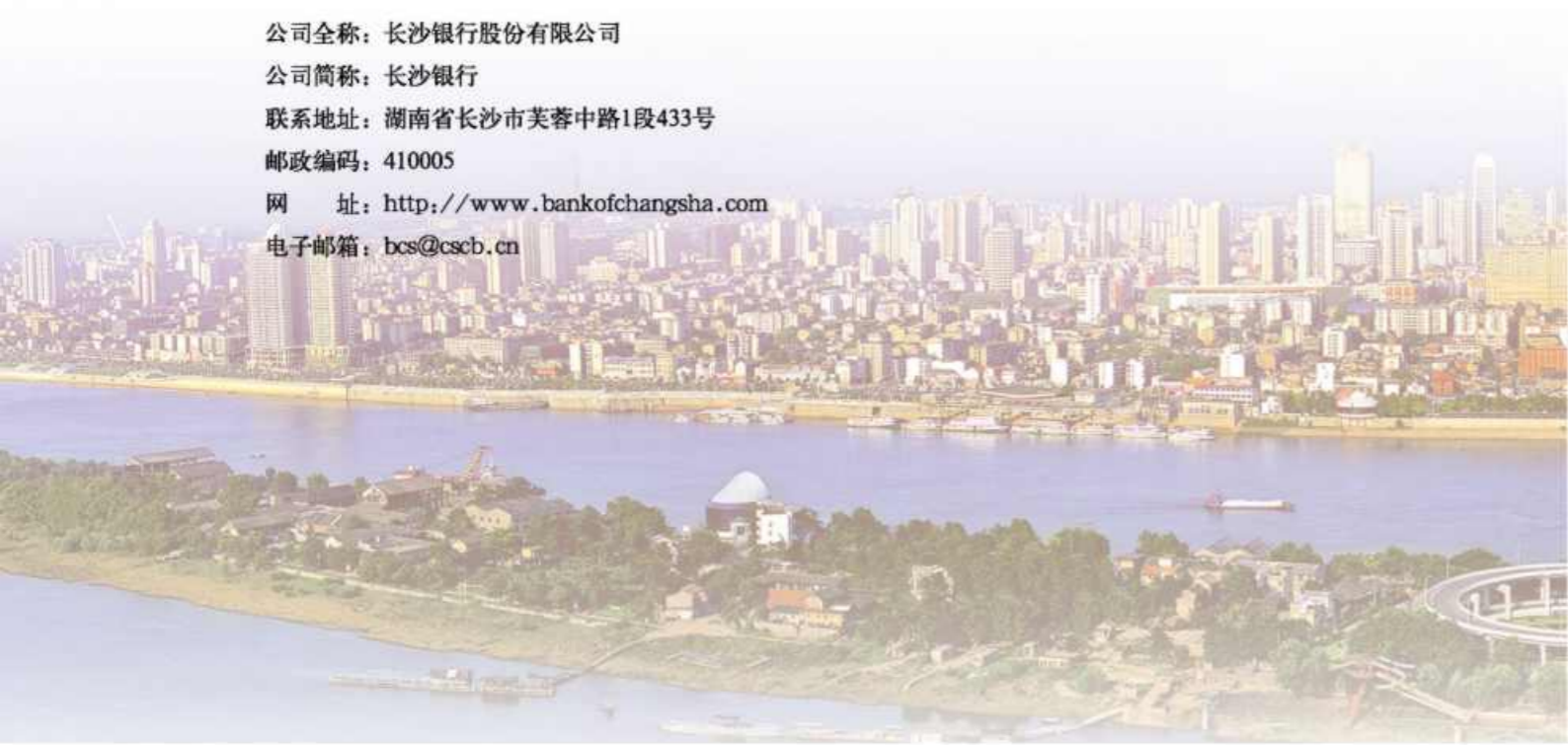

一、本年度主要利润指标

单位：千元 币种：人民币

	审计数
利润总额	934,543
净利润	780,112
扣除非经常性损益的净利润	768,849
营业利润	931,080
投资收益	201,417
营业外收支净额	3,463
经营活动产生的现金流量净额	-509,512

二、截止报告期末前三年的主要会计数据

单位：千元 币种：人民币

项 目	2009年	2008年	2007年
主营业务收入	1,731,253	1,811,836	1,237,709
净利润	780,112	738,284	273,511
总资产	64,522,438	57,157,340	53,890,886
吸收存款	51,584,015	39,725,816	39,039,067
发放贷款和垫款净额	26,833,842	22,155,295	17,976,161
股东权益	2,426,938	1,767,312	684,629

三、截止报告期末前两年的主要财务指标

单位：元 币种：人民币

项 目	2009年	2008年
基本每股收益	0.66	0.63
扣除非经常性损益后的基本每股收益	0.65	0.63
每股净资产	2.068	1.807
加权平均净资产收益率(%)	37.60	60.84
扣除非经常性损益后的加权平均净资产收益率(%)	37.16	60.54



一、截止报告期末前三年补充财务指标

项目	标准值	2009年	2008年	2007年
核心资本(人民币千元)	-	2,339,570	1,503,256	1,293,720
附属资本(人民币千元)	-	503,898	611,235	712,100
资本充足率(%)	≥8	11.14%	9.86%	10.59
流动性比率(%)	≥25	59.09	55.86	46.53
存贷比(%)	≤75	45.9	46.67	48.08
净拆借资金比例(%)	-	-0.005	-0.006	0.087
不良贷款比率(%)	≤5	1.71	3.08	3.33
拨备覆盖率(%)		167.39	130.09	125.6
单一最大客户贷款比例(%)	≤10	8.62	17.39	65.71
最大十家客户贷款比例(%)	≤50	80.67	133.58	207.45

二、信贷资产“五级”分类及贷款损失准备的计提情况

单位:千元 币种:人民币

五级分类	期初数		期末数	
	金额	占比	金额	占比
正常类	21,693,078	93.99%	26,494,536	95.92%
关注类	676,401	2.93%	657,058	2.38%
次级类	341,542	1.48%	243,296	0.88%
可疑类	143,003	0.62%	127,785	0.46%
损失类	227,225	0.98%	100,439	0.36%
合计	23,081,249	100%	27,623,114	100%

[注]:本公司2009年12月31日贷款损失准备金余额789,272千元,包括单项计提198,932千元和组合计提590,340千元。

项目	期初数	本期增加		本期转回		期末数
		本期计提	收回以前年度已核销	本期核销	折现回拨	
单项评估	355,708	59,571	11,553	201,257	26,643	198,932
组合评估	570,246	20,094				590,340
合计	925,954	79,665	11,553	201,257	26,643	789,272



三、人民币贷款投放前五位的行业及比例

单位:千元 币种:人民币

行业种类	余额	比例
水利、环境和公共设施管理业	3,039,602	10.99%
房地产业	2,791,274	10.19%
制造业	2,646,217	9.57%
批发和零售业	2,564,372	9.28%
教育业	1,239,501	4.48%

四、最大十名客户贷款额占贷款总额的比例

单位:千元 币种:人民币

客户名称	贷款余额	占贷款总额比例
长沙城投铁路站场迁建开发有限公司	250,000	0.90%
杭州萧山钱江世纪城开发建设有限责任公司贷款户	250,000	0.90%
湖南省高速公路建设开发总公司	250,000	0.90%
天津钢铁有限公司	250,000	0.90%
株洲市教育资产投资管理有限公司	250,000	0.90%
湖南长沙新城实业有限公司	247,000	0.89%
长沙市长信投资管理公司	243,000	0.88%
长沙市滨江新城建设开发有限责任公司	200,000	0.72%
长沙市技术进步投资担保有限公司	200,000	0.72%
长沙县星城建设投资有限公司	200,000	0.72%
合计	2,340,000	8.46%

[注]:杭州萧山钱江世纪城开发建设有限责任公司贷款户和天津钢铁有限公司系我行买入贷款。



五、重组贷款年末余额及其中的逾期贷款情况

单位：千元 币种：人民币

报告期末重组贷款余额	其中：报告期末逾期贷款余额
460,479	51,674

六、主要存贷款类别按月度计算的年均余额及年均利率情况

单位：千元 币种：人民币

类别	月平均余额	平均年利率 (%)
短期和中长期贷款	25,232,678	5.04%
企业存款	36,424,272	0.92%
储蓄存款	10,790,228	1.78%

七、报告期末所持金额重大的政府债券情况

单位：千元 币种：人民币

债券种类	年利率 (%)	面值	到期日
07记账式国债03	3.4	510,000	2017-03-22
07记账式国债01	2.93	500,000	2014-02-06
06记账式国债09	3.7	500,000	2026-06-26
06记账式国债19	3.27	500,000	2021-11-15
08记账式国债01	3.95	400,000	2015-02-13
09记账式附息国债32	3.22	390,000	2016-12-17
07记账式国债10	4.4	280,000	2017-06-25
01记账式国债04	4.69	270,000	2016-06-06
05记账式国债13	3.01	200,000	2012-11-25
06记账式国债13	2.89	200,000	2013-08-31
07记账式国债06	4.27	200,000	2037-05-17
合计	/	3,950,000	/

八、年末不良贷款情况及采取的相应措施

2009年，为提高我行信贷资产质量，我行持续深入开展存量贷款的贷后管理及不良清转工作。首先，我行在把好授信准入关的同时，对存量贷款进行逐一排除，发现风险积极采取措施，严格控制新增不良贷款的产生。其次，建立总行与支行的联动机制，针对不良贷款的实际情况进行逐笔排查摸底。在清收盘活不良资产工作中，严格把握市场性、规范性、效益性、灵活性、激励性、真实性原则的要求，坚持区别对待的原则，出重拳、下猛药、用实招，以创新手段、改进方法并寻找突破口；一是撬动不良资产业务的搭桥、嫁接、重组和兼并；二是制定不良贷款的常态剥离制度，由专业化程度较高的资产管理部完成不良贷款的清收，较好地集合了全行的合力；三是积极采用法律诉讼手段维护我行债权。全年累计清收不良25,805万元，其中核销不良贷款28余户，金额合计2.02亿元。截至2009年12月31日，全行不良余额47,152万元，较年初71,177万元减少24,025万元，不良率1.71%，全面完成了战略指标任务。

九、抵债资产情况

单位：千元 币种：人民币

项目	2009年余额	2008年余额
土地、房屋及建筑物	1,039,197	1,039,435
机器设备	3,880	3,880
其他	25,182	25,182
合计	1,068,259	1,068,497
减：抵债资产减值准备	21,718	23,158
抵债资产净值	1,046,541	1,045,439

[注]：本公司2009年度因债务人违约取得以物抵债的担保物账面价值为人民币13,785千元（2008年度：人民币11,655千元），主要为土地、房屋及建筑物。2009年度处置的抵债资产为人民币12,940千元（2008年度：人民币801千元），本公司计划在未来期间通过拍卖、竞价和转让等方式对抵债资产进行处置。

十、主要表外项目余额及风险管理情况

单位：千元 币种：人民币

项目	2009年余额	2008年余额
应收利息	333,961	323,286
信贷承诺	5,094,321	4,183,215
其中：开出保函	474,290	481,014
对外担保	0	0
开出信用证	125,789	224,896
银行承兑汇票	3,419,449	2,731,088
未使用的信用卡信贷额度	1,074,793	746,217



一、股本结构情况表

单位：千股

股东类型	股本数	占总股本比例 (%)
国有股	229,711	19.58
法人股	894,440	76.23
外资股	-	-
个人股	49,138	4.19
股份总数	1,173,289	100.00

二、报告期末本公司最大十名股东持股情况

单位：千股

序号	股东名称	年初持股数	年末持股数	占总股本比例%
1	长沙市财政局	180,140.19	216,168.23	18.42
2	湖南新华联国际石油贸易有限公司	117,665.21	141,198.25	12.03
3	湖南三力信息技术有限公司	92,154.62	110,585.54	9.42
4	长沙建设机械研究院有限责任公司	72,804.10	87,364.92	7.45
5	家润多商业股份有限公司	72,804.10	87,364.92	7.45
6	长沙通程实业(集团)有限公司	61,184.82	73,421.79	6.26
7	长沙房产(集团)有限公司	58,243.28	69,891.94	5.96
8	长沙通程控股股份有限公司	29,833.23	35,799.88	3.05
9	湖南天辰通信股份有限公司	27,902.85	33,483.42	2.85
10	湖南创发天辰科技有限责任公司	27,340.25	32,808.30	2.80
	合计	740,072.65	888,087.19	75.69

[注]：1.长沙房产(集团)有限公司于2009年1月9日将所持我行58,243,282股份质押给百瑞信托有限责任公司。

2. 其余九大股东2009年度均无股权变化。
3. 我行09年末总股本数为1,173,288,669。

报告期内，公司治理具体情况如下：

我行从股东大会到监事会，到董事会，到经营层建立起了一级管一级，一级对一级负责的明晰的银行公司治理结构。

一、关于股东和股东大会

我行依据《公司法》、《股份制商业银行公司治理指引》及章程，股东资格合法，并多次接受监管部门检查。

我行股东诚实守信，股东大会按照章程的规定有效发挥其职能，并公平对待所有股东，保护股东合法权益，没有出现大股东损害中小股东利益的情况。

二、关于董事、董事会和专门委员会

我行第三届董事会共有董事14名，其中股东董事9名，行内董事4名，1名独立董事。董事会结构合理，股东董事为我行大股东代表，行内董事产生于我行高级管理层，独立董事系省内高校金融、经济专业的专家，独立于大股东，独立于高级管理层。本届董事的选任符合规定程序，董事对股东履行职责时都以诚信勤勉为原则，具备履行职责所必须的专业素质。其任职资格都经银监部门批复。

我行董事会下设战略发展、风险控制及关联交易、薪酬及提名和审计四个专门委员会，四个专门委员会制定了各自明确的职责，严格按照各委员会工作条例开展工作，并保持较强的独立性。

三、关于监事和监事会

我行第三届监事会共由4名监事组成，其中股东监事1名，职工监事2名、外部监事1名（外部监事由全国重点高校湖南大学研究生院副院长经济金融学专家担任）。我行现任监事认真履行自己的职责，本着对股东负责的精神，对我行财务以及董事、行长和其它高管人员履行职责的合法合规性进行了监督。监事会的运作是正常、有序、有效、具有开拓性的，对公司治理结构的完善、依法合规经营、内部控制的加强、资产质量的提高起到了积极促进作用。

四、关于信息披露和透明度

作为银监会批准的第二批公开信息披露的城市商业银行，我行已于2005年开始每年一次进行上一年度报告公开信息披露。





五、组织架构图

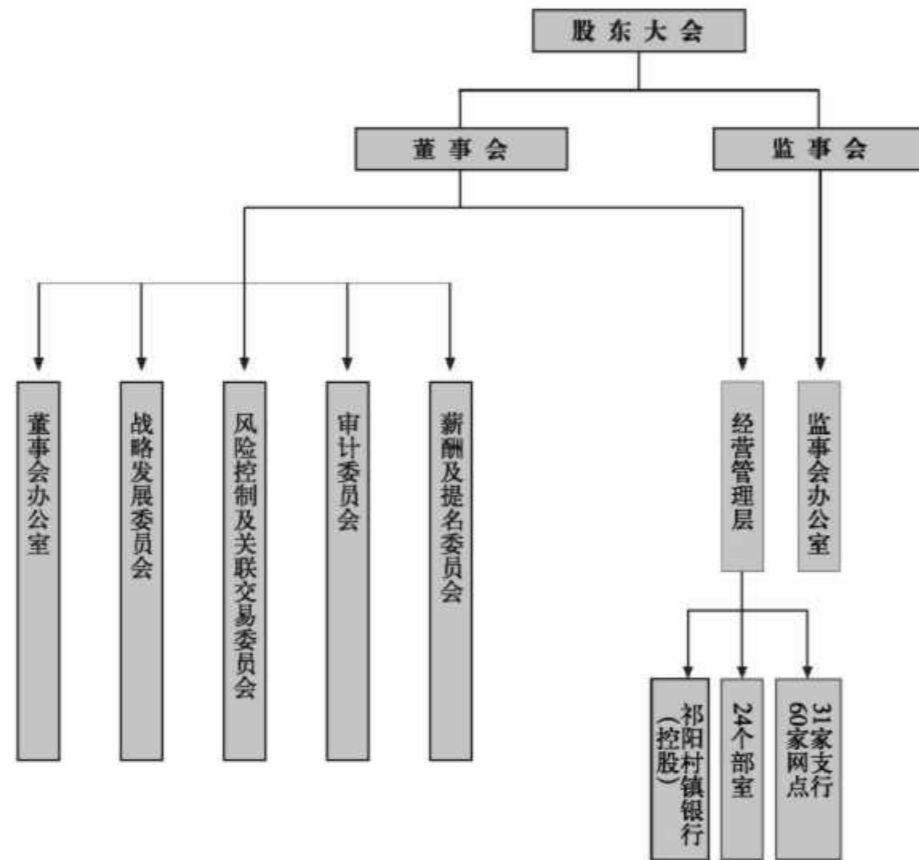

分支机构基本情况

序号	网点名称	营业地址	所辖网点数
1	营业部	长沙市芙蓉中路一段433号	1
2	联汇支行	长沙市五一大道291号	1
3	华祥支行	长沙市八一路423号	1
4	银德支行	长沙市芙蓉中路三段266号弘林大厦	1
5	信诚支行	长沙市芙蓉中路三段302号	1
6	高桥支行	长沙市高桥大市场家电百货城14栋2楼	1
7	汇丰支行	长沙市中山路336号	1
8	恒泰支行	长沙市韶山北路160号	1
9	鑫泰支行	长沙市留园路227号	1
10	金城支行	长沙市蔡锷中路15号	1
11	韭菜园支行	长沙市韭菜园226号	1
12	东城支行	长沙市远大一路636号	1
13	文艺支行	长沙市解放中路168号	1
14	蔡锷路支行	长沙市蔡锷中路24号	1
15	中南支行	长沙市星沙镇中南汽车世界L18栋一楼	1
16	芙蓉支行	长沙市韶山北路348号	1
17	荷花园支行	长沙市荷晏路恒业雅苑一楼103号, 104号	1
18	树木岭支行	长沙市劳动东路108号	1
19	华夏支行	长沙市解放西路308号	1
20	华瑞支行	长沙市劳动东路379号	1
21	华信支行	长沙市晚报大道150号	1
22	白沙支行	长沙市白沙路156号	1
23	湘江支行	长沙市曙光中路523号	1
24	电广支行	湖南省广播电视中心大楼西侧综合楼	1
25	北城支行	长沙市蔡锷北路419号	1
26	砚瓦池支行	长沙市东风路48号	1
27	建湘支行	长沙市城南中路163号	1
28	左家塘支行	长沙市城南东路340号	1
29	四方支行	长沙市车站北路394号新家园楼群	1
30	汇融支行	芙蓉中路三段558号现代空间大厦	1



分支机构基本情况

序号	网点名称	营业地址	所辖网点数
31	解放东路支行	长沙市解放东路118号	1
32	望城支行	长沙市望城县高塘岭镇郭亮北路23号	1
33	湘银支行	长沙市八一路172号	1
34	新丰支行	长沙市新建西路79号	1
35	曙光支行	长沙市韶山北路2号	1
36	瑞昌支行	长沙市韶山北路442号	1
37	迎宾支行	长沙市迎宾路15号	1
38	高信支行	长沙市芙蓉中路二段297号	1
39	水风井支行	长沙市芙蓉区马王堆中路248号	1
40	华龙支行	长沙市建湘南路151号	1
41	华丰支行	长沙市岳麓大道1号市政府大楼内	1
42	华兴支行	长沙市劳动西路169号	1
43	浏阳支行	浏阳市劳动南路118号	1
44	联城支行	浏阳市政务服务中心一楼	1
45	德宇支行	长沙市万家丽东路一段130号	1
46	金兴支行	长沙市港岛路16号	1
47	宁乡支行	宁乡县玉潭镇花明路98号	1
48	华联支行	长沙市建湘路479号曼哈顿大厦一楼	1
49	城南东路支行	长沙市城南东路115号	1
50	高建支行	长沙市车站北路148号	1
51	浏阳河支行	长沙市芙蓉中路一段88号	1
52	韶山路支行	长沙市韶山路153号上海城一楼	1
53	朝阳支行	长沙市车站南路15号格蓝康都一楼	1
54	东塘支行	长沙市劳动中路79号	1
55	先导区支行	湖南省长沙市桐梓坡路485号沁园春·御院8栋群楼	1
56	大学城支行	长沙市麓山南路187号	1
57	麓山支行	长沙市麓山路146号	1
58	河西支行	长沙市岳麓区桐梓坡路53号星电阳光城裙楼1楼	1
59	株洲支行	株洲市天元区嵩山路205号	1
60	星城支行	长沙县星沙镇板仓中路98号	1

人力资源

本行坚持“人力资源是第一资源”的人才观和“人本制胜”的核心理念，全面实施“人才强行”战略，完善“识、育、用、留”人力资源管理机制，极大地激发了全体员工的积极性和创造力。多年来，本行高管团队和核心人才的主动流失率保持在行业最低水平，广大干部员工的归属感、荣誉感、和谐度在行业内素有口碑。

2009年，本行积极面向全球、各重点大中专院校招聘各类专业技术人才和优秀应届毕业生，同时通过“请进来”和“走出去”的方式广泛开展入职培训、成长性培训、进阶培训和精英培训，人力资源结构得到持续优化。

报告期末，本行员工人数总计为1728人；其中劳动合同工1535人，内退员工127人，退休员工66人。合同工平均年龄36岁。合同工中，研究生学历为101人，占比6.6%；本科学历为894人，占比58.2%；专科学历为427人，占比27.8%；中专及以下学历为112人，占比7.3%。合同工中，具有高级职称人数为34人，占比为2.2%；具有中级职称人数为315人，占比为20.5%；具有初级职称人数为451人，占比为29.4%。

内控建设和风险管理

2009年，本行牢固树立科学发展理念，进一步深化转型，以风险管理和内部控制为重点，推动全行向稳健经营和可持续发展的全面回归。上半年，本行强烈地遏制了规模冲动，下半年在加快发展的同时，也坚决防止“不加区别、

不加选择”的盲目冒进，新增信贷的70%以上向中小企业和个人客户倾斜。同时，进一步完善风险管理的体制、机制。将风险管理部拆分为授信审批部和风险管理部两个部门，全面推行专业独立审贷人制度；启动“三道防线”建设和制度清理，不断完善内部控制和风险管理体制；加强“贷款三查”力度，积极开展稽核、会结等专项检查，及时堵塞风险漏洞。本行按照“清收一批、处置一批、核销一批”的原则，成功解决了一些历史遗留的老大难问题，资产质量大幅提高。





科技支撑和渠道建设

本行按照“基础拉平，局部领先”的信息化建设思路，稳步推进全行的信息系统建设工作，有力支撑了全行各项业务的快速发展。

2009年，本行完成了新会计准则改造和区域化改造、数据中心综合布线改造、UPS系统扩容改造和承重加固改造、互联网专网项目和网络准入控制系统建设，以及电子式储蓄国债系统、POS收单系统、企业资金集中管理平台、客户经理绩效考核系统和新一代客户服务系统等系统的开发建设。同时，加大对信息系统运维管理的力度，建立了统一的服务台，制定了变更管理规范，加强对基础平台和应用系统运行的监控和管理，全年未发生任何重大IT风险事故，有效保障了全行信息系统的稳定安全运行。



机构及资本运作

本行紧紧围绕“提质提速年”的整体要求，全面贯彻落实科学发展观，坚持以平稳较快的业务发展夯实战略发展基础，以卓有成效的战略发展实现经营管理质的飞跃。继2008年底发起成立祁阳村镇银行之后，2009年6月本行株洲支行开业，为区域化发展奠定坚实基础。

2009年，本行金融市场业务全面发展，业绩再创历史新高：债券业务、票据业务、信贷资产业务、银团贷款业务稳打稳扎，全年实现考核利润6.43亿元，同比增长49.53%。

银行卡及中间业务

报告期末，本行已成功取得市级公务卡主要发卡行资格，向150余家市级零余额预算单位和30余家县区级行政预算单位发卡1万多张。信用卡有效发卡50869张，实现业务收入3208万元，创新推出的转账支付卡备受市场欢迎，实现收入1877万元，成为信用卡业务的利润增长点 and 拳头产品；社区卡签约社区超过100家，实现交易量6.46亿元，“壹站通”装机签约社区超过100家，全面覆盖长沙五区四县，网银交易量835亿元，自助银行交易额53.9亿元，实现手续费收入705万元。



2009年本行积极开展中间业务，全年共实现中间业务收入15131万元，较上年增长8.13%。

国际业务

本行国际业务以总行框架形式直接与境外银行办理外汇业务，立足于总行的操作平台直接完成国内外客户对于外汇业务的需求。本行已加入“环球金融电讯协会”，与全球240多家银行建立了代理行关系，资金清算迅速准确，信息交流便利快捷。同时，拥有一支高素质的国际金融、结算、贸易融资、资金管理等专业人才队伍，功能完备的外汇业务系统Jhsoftv5已顺利上线运行，外汇业务电子化水平得到质的飞跃。

2009年，本行围绕区域化发展目标，继续加大医疗设备按揭和贸易融资业务等拳头产品的营销力度，不断加强同业合作，拓宽融资渠道，并根据客户的不同需求，提供差异化服务，竞争力显著提高。全年国际结算量超过4亿美元。



金融创新

针对金融服务需求的多样化，本行大力推进“特色立行”战略，不断深化服务内涵、创新金融产品，主动实施错位竞争策略，坚持走差异化发展道路。

政务银行方面：是同业获得省、市、区三级主要政务业务代理资格的银行之一，分别在4年中荣获“优秀代理商业银行”称号，在国库集中支付、非税收入、社保等领域居于市场领先地位，成为区域内政务银行业务的主导银行。中小企业银行方面：依托“财富通道”等特色产品，为区域内广大中小企业提供高效、快捷的金融服务，在中小企业集群开发、贸易融资等方面建立起独特的竞争优势，日益成长为区域内中小企业的品牌银行。市民银行方面：通过医保、社保和工资代发、“壹站通”等业务开展，深入星城千家万户，公务员循环授信、信用卡、公务卡、社区卡、基金超市、“金芙蓉”理财等零售系列产品等一经推出就受到热烈欢迎。

在同业中的地位和影响

报告期内，本行资本、质量、效益、规模协调发展，发展素质全面达到银监会确定的“优秀银行”要求，各项结构性指标基本达到上市银行水平。综合实力和素质在全国140多家城商行中处于第一方阵，经营规模在长沙市同业中位居前三，是湖南省100强企业，纳税50强企业和服务业20强企业，并荣膺“中国最具成长力中小银行”。



企业文化

我本行把企业文化作为“灵魂工程”来抓，以贴心、称心、开心、爱心四大心灵系列为主要内容的“千心文化”，对内以企业文化凝聚人心、鼓舞士气，对外树立了优质服务品牌形象。

2009，本行举办的第二届“企业文化节”活动有声有色，十二周年行庆暨“微笑大使”评选、大堂经理体验周、行歌征选等活动，在全行掀起了一股浓厚的企业文化建设氛围。本行还通过对制度汇编的整理完善来加强制度文化建设，不断完善制度体系。本行制定了新的VI标准，并着手推进网点SI的设计和网点标准化建设工作，先后完成对十余家网点的装修，逐步建立起统一、规范的外部形象。

◇ 2009年度，本行共有省级“文明单位”2家，省级“文明窗口示范点”2家；市级“文明标兵单位”6家，市级“文明窗口示范点”8家，市级“文明单位”13家；“学雷锋十佳集体”1家；国家级“青年文明号”4家，省级7家，市级30家，长沙市“五四红旗团支部”10家；市直机关工委“共产党员示范岗”2家，行级“共产党员示范岗”5家，为创建“文明行业”单位打下了良好的基础。

◇ 2009年，行团委被共青团中央评为“全国五四红旗团委”。

◇ 在连续7年成功举办了系列迎春文艺晚会后，通过与湖南经视全面合作，举办了“千心之星”2010迎春文艺晚会，引起社会各界的广泛关注和热烈反响。





资产负债表

中审国际审字【2010】第01030048号

编制单位：长沙银行股份有限公司

单位：千元 币种：人民币

编号	资产	2009年12月31日	2008年12月31日
1	现金及存放中央银行款项	10,741,942	9,605,158
2	存放同业款项	2,963,899	3,448,159
3	拆出资金	2,463	2,463
4	以公允价值计量且其变动计入当期损益的金融资产	3,567,829	3,088,245
5	买入返售金融资产	1,385,682	2,793,889
6	应收利息	333,961	323,286
7	发放贷款和垫款	26,833,842	22,155,295
8	可供出售金融资产	3,337,647	3,305,243
9	持有至到期投资	12,183,153	9,705,014
10	应收款项类投资	1,698,812	1,105,113
11	长期股权投资	3,850	204,050
12	投资性房地产	-	-
13	固定资产	275,862	243,185
14	在建工程	20,866	17,390
15	无形资产	24,359	21,066
16	递延所得税资产	50,511	29,694
17	其他资产	1,097,760	1,110,090
18	资产总计	64,522,438	57,157,340

长沙银行股份有限公司全体股东：

我们审计了后附的长沙银行股份有限公司财务报表，包括2009年12月31日的资产负债表和合并资产负债表，2009年度的利润表和合并利润表、股东权益变动表和合并股东权益变动表、现金流量表和合并现金流量表以及财务报表附注。

一、管理层对财务报表的责任

按照企业会计准则的规定编制财务报表是长沙银行股份有限公司管理层的责任。这种责任包括：

(1) 设计、实施和维护与财务报表编制相关的内部控制，以使财务报表不存在由于舞弊或错误而导致的重大错报；

(2) 选择和运用恰当的会计政策；

(3) 作出合理的会计估计。

二、注册会计师的责任

我们的责任是在实施审计工作的基础上对财务报表发表审计意见。我们按照中国注册会计师审计准则的规定执行了审计工作。中国注册会计师审计准则要求我们遵守职业道德规范，计划和实施审计工作以对财务报表是否不存在重大错报获取合理保证。

审计工作涉及实施审计程序，以获取有关财务报表金额和披露的审计证据。选择的审计程序取决于注册会计师的判断，包括对由于舞弊或错误导致的财务报表重大错报风险的评估。在进行风险评估时，我们考虑与财务报表编制相关的内部控制，以设计恰当的审计程序，但目的并非对内部控制的有效性发表意见。审计工作还包括评价管理层选用会计政策的恰当性和作出会计估计的合理性，以及评价财务报表的总体列报。

我们相信，我们获取的审计证据是充分、适当的，为发表审计意见提供了基础。

三、审计意见

我们认为，长沙银行股份有限公司财务报表已经按照企业会计准则的规定编制，在所有重大方面公允反映了长沙银行股份有限公司2009年12月31日的财务状况以及2009年度的经营成果和现金流量。



中国注册会计师：



中国注册会计师：



中国 北京

二零一零年六月八日



资产负债表 (续)

编制单位: 长沙银行股份有限公司

单位: 千元 币种: 人民币

编号	负债及股东权益	2009年12月31日	2008年12月31日
1	负债:		
2	同业及其他金融机构存放款项	4,000,943	3,631,393
3	拆入资金	-	-
4	卖出回购金融资产款	5,130,462	10,728,392
5	吸收存款	51,584,015	39,725,816
6	应付职工薪酬	162,954	212,468
7	应交税费	250,880	202,121
8	应付利息	219,228	200,615
9	预计负债	45,515	45,515
10	应付债券	499,086	498,657
11	其他负债	202,417	145,051
12	负债合计	62,095,500	55,390,028
13	股东权益:		
14	股本	1,173,289	977,808
15	资本公积	42,046	161,963
16	减: 库存股	569	-
17	盈余公积	160,617	82,845
18	一般风险准备	378,750	-
19	未分配利润	648,237	520,891
20	归属于母公司股东权益合计	2,402,370	1,743,507
21	少数股东权益	24,568	23,805
22	股东权益合计	2,426,938	1,767,312
23	负债及股东权益总计	64,522,438	57,157,340



利润表

编制单位: 长沙银行股份有限公司

单位: 千元 币种: 人民币

项 目	2009年度	2008年度
一、营业收入	1,731,255	1,811,835
利息净收入	1,424,847	1,496,245
利息收入	2,104,881	2,361,430
利息支出	680,034	865,185
手续费及佣金净收入	130,425	112,243
手续费及佣金收入	159,859	139,340
手续费及佣金支出	29,434	27,097
投资收益	201,417	136,215
公允价值变动收益	-43,637	61,953
汇兑收益	4,111	-5,714
其他业务收入	14,092	10,893
二、营业支出	800,174	921,714
营业税金及附加	113,543	87,693
业务及管理费	603,792	571,029
资产减值损失	82,826	262,909
其他业务成本	13	83
三、营业利润	931,081	890,121
加: 营业外收入	8,645	4,066
减: 营业外支出	5,183	7,108
四、利润总额	934,543	887,079
减: 所得税费用	154,431	148,795
五、净利润	780,112	738,284
归属于母公司股东的净利润	779,349	738,598
少数股东损益	763	-314
六、每股收益		
(金额单位为人民币元/股)		
(一)基本每股收益	0.66	0.63
(二)稀释每股收益	0.66	0.63
七、其他综合收益	-119,917	320,280
八、综合收益总额	660,195	1,058,564
归属于母公司股东的综合收益总额	659,432	1,058,878
归属于少数股东的综合收益总额	763	-314



现金流量表

编制单位：长沙银行股份有限公司

单位：千元 币种：人民币

项 目	2009年度	2008年度
一、经营活动产生的现金流量		
客户存款和同业存放款项净增加额	12,227,986	3,289,613
向中央银行借款净增加额		
向其他金融机构拆入资金净增加额	-5,934,226	-809,686
收取利息、手续费及佣金的现金	1,718,138	1,930,898
收到的其他与经营活动有关的现金	60,201	28,108
经营活动现金流入小计	8,072,099	4,438,933
客户贷款和垫款净增加额	4,560,688	4,345,047
存放中央银行及同业款项净增加额	2,588,613	-164,478
支付利息、手续费及佣金的现金	667,047	794,326
支付给职工以及为职工支付的现金	283,980	283,669
支付的各项税费	210,522	163,522
支付其他与经营活动有关的现金	270,761	216,628
经营活动现金流出小计	8,581,611	5,638,714
经营活动产生的现金流量净额	-509,512	-1,199,781
二、投资活动产生的现金流量		
收回投资所收到的现金	2,792,351	3,708,880
取得投资收益所收到的现金	711,154	626,073
收到其他与投资活动有关的现金	925	476
投资活动现金流入小计	3,504,430	4,335,429
投资所支付的现金	6,483,864	5,443,472
购建固定资产、无形资产和其他长期资产所支付的现金	86,059	52,612
支付其他与投资活动有关的现金		
投资活动现金流出小计	6,569,923	5,496,084
投资活动产生的现金流量净额	-3,065,493	-1,160,655
三、筹资活动产生的现金流量		
吸收投资收到的现金		24,119
其中：子公司吸收少数股东投资收到的现金		24,119
发行债券收到的现金		
收到其他与筹资活动有关的现金		
筹资活动现金流入小计	-	24,119
偿还债务支付的现金		
分配股利、利润或偿付利息支付的现金	24,376	25,683
支付其他与筹资活动有关的现金	569	
筹资活动现金流出小计	24,945	25,683
筹资活动产生的现金流量净额	-24,945	-1,564
四、汇率变动对现金及现金等价物的影响		
五、现金及现金等价物净增加额	-3,599,950	-2,362,000
加：期初现金及现金等价物余额	10,421,998	12,783,998
六、期末现金及现金等价物余额	6,822,048	10,421,998



现金流量表（补充资料）

编制单位：长沙银行股份有限公司

单位：千元 币种：人民币

项 目	2009年度	2008年度
1、将净利润调节为经营活动现金流量：		
净利润	780,112	738,284
加：资产减值损失	82,826	262,909
固定资产折旧	39,583	37,162
无形资产摊销	6,449	5,991
长期待摊费用摊销	8,176	6,725
处置固定资产、无形资产和其他长期资产损失(收益以“-”号填列)	59	1,416
固定资产报废损失(收益以“-”号填列)		
公允价值变动(收益以“-”号填列)	43,637	(61,953)
投资损益(收益以“-”号填列)	(727,726)	(662,316)
已发生减值的金融资产的利息损失(收入)	(26,643)	(29,407)
债券溢价摊销	(18,514)	311
递延税款资产及递延所得税负债余额变动	19,155	26,768
经营性应收项目的减少(增加以“-”号填列)	(8,063,665)	(7,260,632)
经营性应付项目的增加(减少以“-”号填列)	7,360,972	5,705,640
次级债利息支出	23,807	23,411
其他	(37,740)	5,910
经营活动产生的现金流量净额	(509,512)	(1,199,781)
2、不涉及现金收入的重大投资和筹资活动：		
债务转为资本		
一年内到期的可转换公司债券		
融资租入固定资产		
3、现金及现金等价物净增加情况：		
现金的期末余额	203,557	202,642
减：现金的期初余额	202,642	203,043
加：现金等价物的期末余额	6,618,491	10,219,356
减：现金等价物的期初余额	10,219,356	12,580,955
现金及现金等价物净增加额	(3,599,950)	(2,362,000)